World Malaria Day – April 25
Journée mondiale de lutte contre le Paludisme – 25 avril

L'Initiative du Président Américain contre le Paludisme (PMI) – 12ème rapport annuel
https://www.pmi.gov/docs/default-source/default-document-library/pmi-reports/2018-pmi-twelfth-annual-report-french.pdf
À travers PMI, Les États-Unis contribuent actuellement à la prévention et contrôle efficaces du paludisme pour plus d'un demi-milliard de personnes en Afrique, allant du Sahel, à la Corne, à l'Afrique australe. USAID, avril 2018.

Le don de six millions de moustiquaires du gouvernement des Etats-Unis permettra de protéger plus de douze millions de Malagasy du paludisme.
https://www.usaid.gov/fr/madagascar/press-releases/august-3-2018-us-donation-mosquito-bed-nets-will-protect-over-12
Le don vient de l'Initiative Présidentielle des Etats-Unis contre le Paludisme (PMI), dirigée par l'Agence des Etats-Unis pour le développement international (USAID) et mise en œuvre conjointement avec les Centers for Disease Control and Prevention (CDC) des États-Unis. USAID, août, 2018.

Suivi et évaluation des programmes de lutte contre le paludisme - Cours en ligne
https://www.measureevaluation.org/resources/publications/ms-16-110-fr
Ce cours a pour objectif de décrire les concepts fondamentaux de suivi et évaluation (S&E) spécifiquement pour les programmes de prévention et de lutte contre le paludisme et d'identifier les composantes essentielles ainsi que les plans de suivi et d'évaluation des programmes de lutte contre le paludisme. USAID, 2016.

Ils chantent pour mettre fin au paludisme
https://share.america.gov/fr/ils-chantent-pour-mettre-fin-au-paludisme/
En 2014, Anthony Okello a travaillé pour l'Initiative présidentielle de lutte contre le paludisme (PMI) en Ouganda. Il a ainsi contribué à la mise en œuvre de mesures préventives salutaires contre le paludisme. Les textes de ses chansons incitent les gens à dormir sous des moustiquaires imprégnées d'insecticide, et ils appellent les femmes enceintes et tous ceux qui présentent des symptômes du paludisme à se rendre dans les centres médicaux pour recevoir des soins et des traitements préventifs. ShareAmerica, avril 2018.

Paludisme
https://www.who.int/fr/news-room/fact-sheets/detail/malaria
Ce document explique tout ce qu'il faut savoir sur le paludisme : symptômes, populations exposées, charge de morbidité, transmission, prévention, résistance aux insecticides, diagnostic et traitement, résistance aux antipaludiques, surveillance, élimination, vaccins contre le paludisme, et action de l'OMS. OMS, novembre 2018.

Rapport sur le paludisme dans le monde 2018
https://www.who.int/malaria/publications/world-malaria-report-2018/report/fr/
Le Rapport sur le paludisme dans le monde 2018 fournit un état des lieux complet des progrès réalisés au niveau mondial en matière de lutte contre le paludisme jusque fin 2017. Il suit les progrès dans les domaines suivants: poids du paludisme au niveau mondial et regional; prévention du paludisme; diagnostic et traitement; systèmes de surveillance du paludisme; et élimination du paludisme. Enfin, il fait état des défis à relever pour remettre la lutte contre le paludisme sur la bonne voie et des investissements consentis à ce jour. OMS, novembre 2018.

Paludisme en Afrique : les chiffres clés du rapport de l'OMS
https://www.jeuneafrique.com/668205/societe/paludisme-en-afrique-les-chiffres-cles-du-rapport-de-loms/
C'est un rapport alarmant qu'a publié l'Organisation mondiale de la santé, lundi 19 novembre. « Le monde fait face à une nouvelle réalité: avec la stagnation des progrès, nous risquons de dilapider des années de travail, d'investissements et de succès dans la réduction du nombre des personnes souffrant de cette maladie », alerte le Dr Tedros Adhanom Ghebreyesus, directeur général de l'OMS, dans le communiqué introductif du rapport. Jeune Afrique, novembre 2018.

Infographies : Faits - Chiffres-clés - Prévention – Traitements

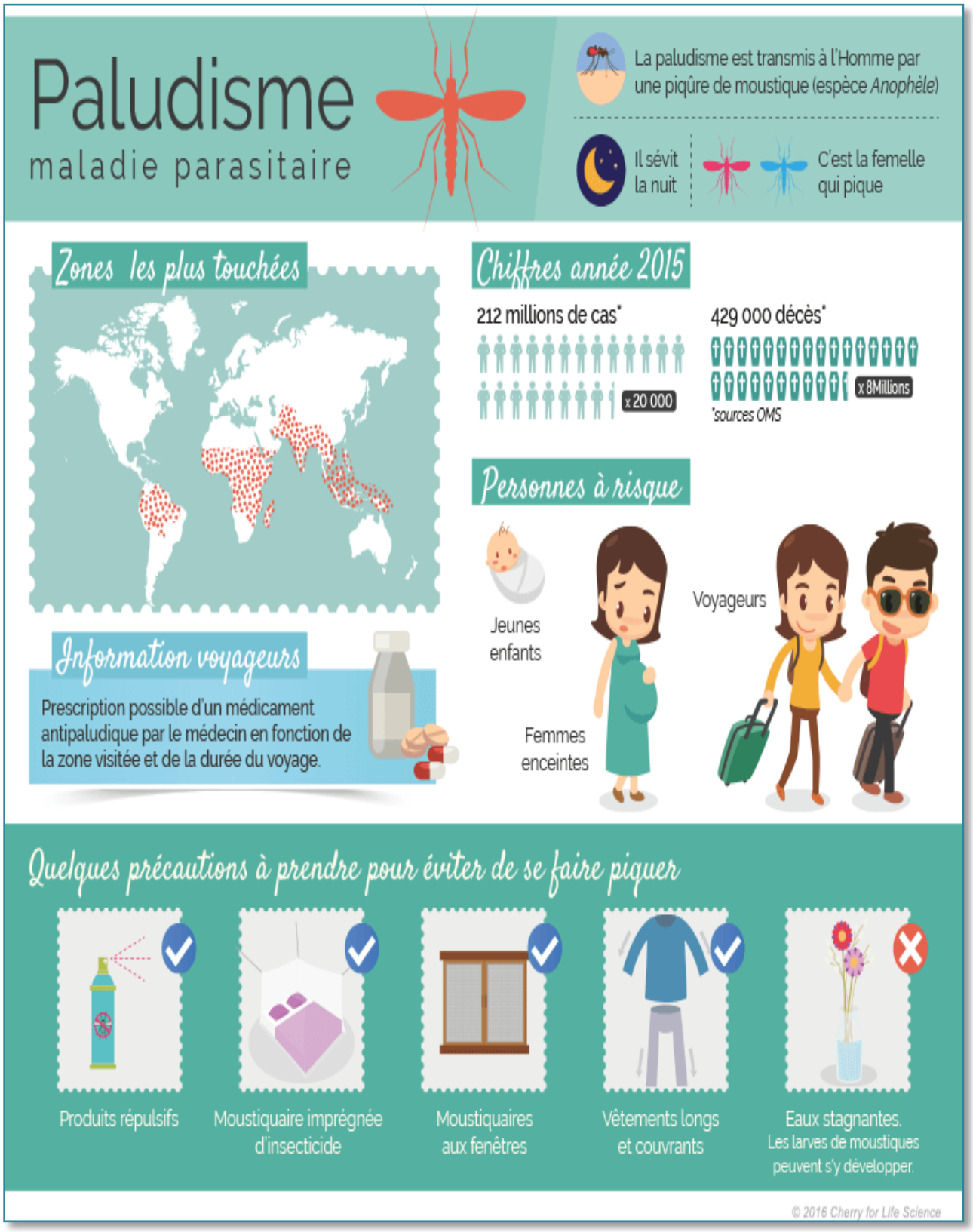

6 choses à savoir sur le PALUDISME

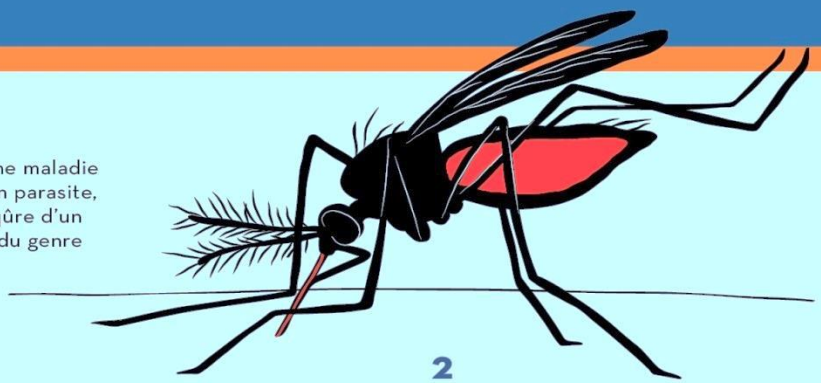

1

Le paludisme est une maladie infectieuse due à un parasite, transmise par la piqûre d'un moustique femelle du genre **Anophèle**.

2

Chaque année, plus de 212 millions de cas sont recensés dans le monde. **90% se trouvent en Afrique subsaharienne.**

Bien que le paludisme soit évitable et guérissable, il continue à tuer près d'un demi million de personnes par an.

Toutes les 2 minutes, un enfant de moins de cinq ans meurt à cause du paludisme[1].

3

Le risque de transmission est plus élevé pendant la saison des pluies, **au lever du jour et à la tombée de la nuit** quand les moustiques sont les plus actifs.

4

En général les symptômes initiaux apparaissent entre 10 à 15 jours après la piqûre. Ils peuvent inclure : **forte fièvre, maux de tête, vomissements et frissons**.

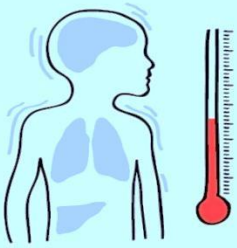

Sans diagnostic et traitement approprié, le paludisme peut évoluer vers une aggravation sévère pouvant entraîner la mort. Les signes de gravité peuvent être : l'anémie, la détresse respiratoire.

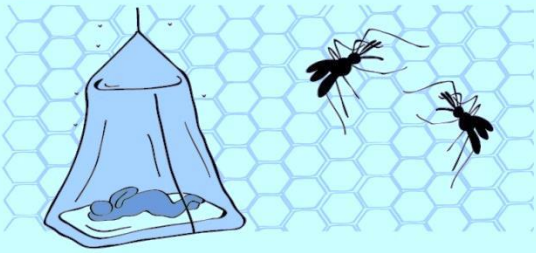

5

Les mesures préventives incluent des mesures antivectorielles comme : **dormir sous moustiquaire impregnée d'insecticide**, pulvériser les habitations et éviter les eaux stagnantes. Les mesures individuelles : se couvrir le corps, et l'utlisation des repulsifs.

6

Un autre moyen de prévention est la **chimioprévention du paludisme saisonnier (CPS)** qui consiste à administer mensuellement aux enfants un traitement antipaludique pendant la période de haute transmission (saison des pluies) qui dure 3 à 4 mois.

1. Source : OMS Rapport 2016 sur le paludisme dans le monde, 2016

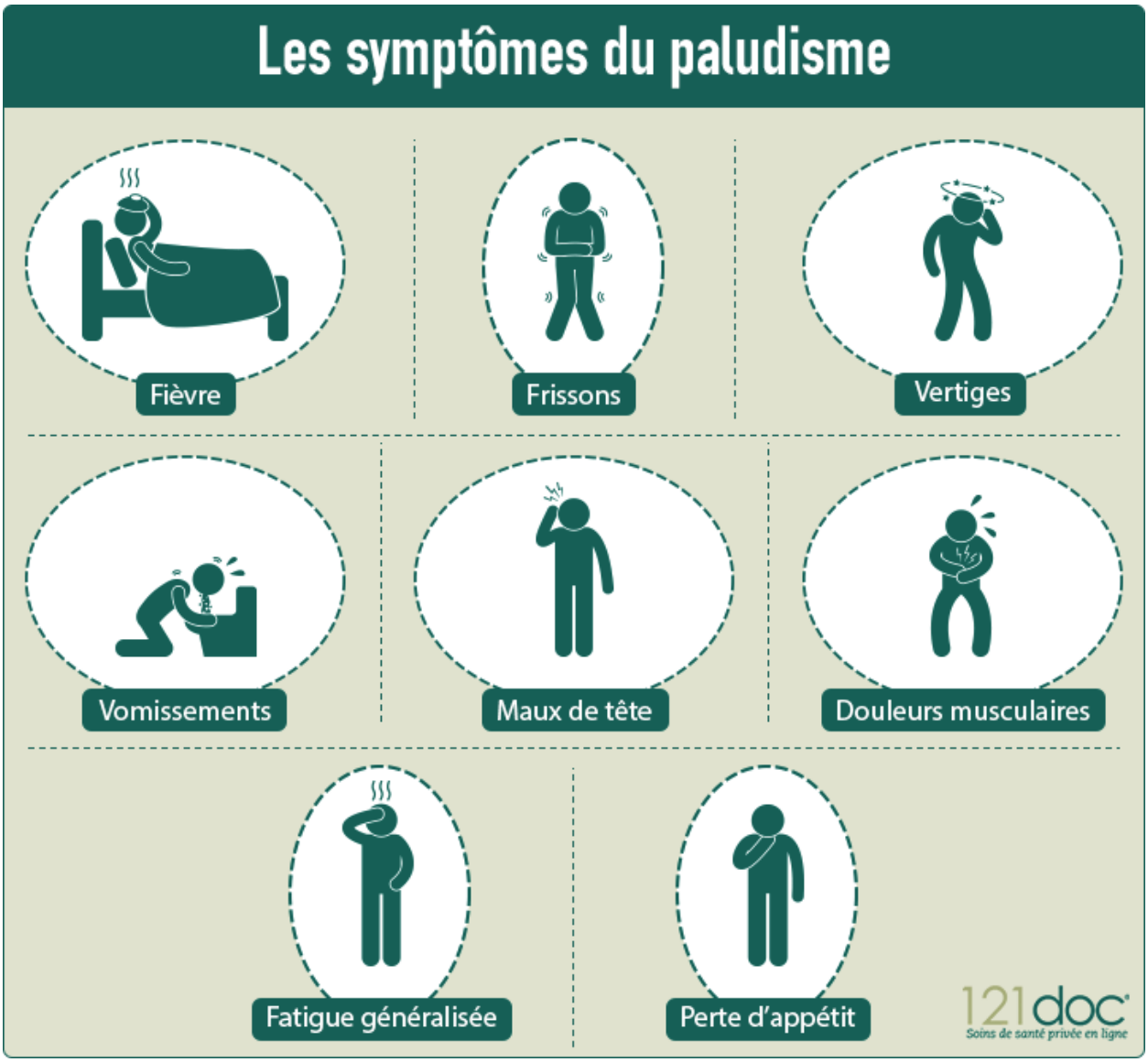
Les symptômes du paludisme
Fièvre
Frissons
Vertiges
Vomissements
Maux de tête
Douleurs musculaires
Fatigue généralisée
Perte d'appétit
121doc
Soins de santé privée en ligne

Mars 2019